



Escuela
de Secretarías

ESTRATEGIA DE FORTALECIMIENTO A
LA GESTIÓN EDUCATIVA TERRITORIAL



INDICADORES OFICIALES DE EDUCACIÓN



La educación
es de todos

Mineducación



En el marco de la Escuela de Secretarías, hemos creado un tablero interactivo que contiene los indicadores oficiales del sector educativo. Esta es una herramienta muy útil para la gestión, pues permite tener un panorama general de la prestación del servicio educativo en cada territorio. Esta imagen general, las estadísticas y números que se presentan allí, se va actualizando periódicamente para tomar las mejores decisiones basadas en evidencia y de manera pertinente.

Por esta razón, creamos esta guía con los principales indicadores que van a encontrar en el tablero de control. Aquí, hacemos un recorrido y contamos en qué consisten estos indicadores y cómo navegar este tablero.

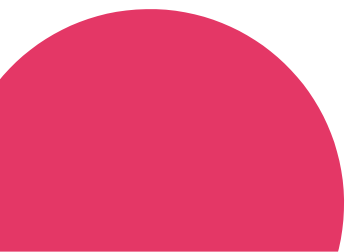

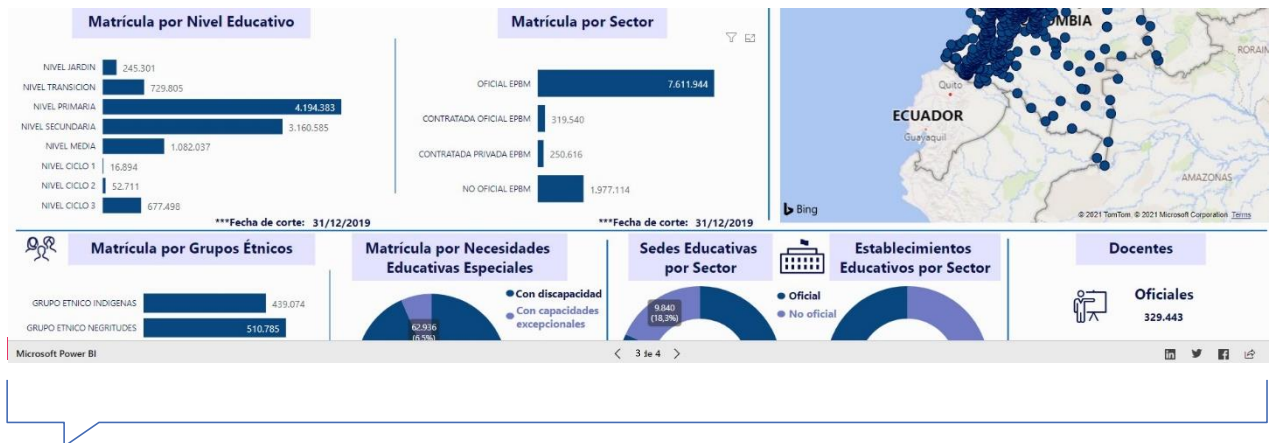

Hemos diseñado 3 hojas a las que se puede acceder a través del navegador que se encuentra en la parte inferior del tablero:

Vigencia

Departamento

ETC

Municipio

Eliminar filtros

2019

Todas

Todas

Todas

Para acceder a la información, usted podrá realizar los filtros necesarios en el menú que contiene listas desplegables y que se encuentra en la parte superior del tablero. Las posibilidades de consulta son:

- Vigencia
- Departamento
- ETC (Entidad Territorial Certificada en educación)
- Municipio



La **primera hoja** contiene los indicadores principales de educación inicial, preescolar, básica y media, allí se podrá consultar:

Matrícula educativa:

Identifica el número total de estudiantes matriculados. Se puede desagregar por tipos, como se muestra a continuación:

- Por zona: urbano o rural.
- Por género.
- Por nivel educativo: jardín, transición, primaria, secundaria, media, ciclo 1, ciclo 2 y ciclo 3.
- Por sector: oficial y no oficial.
- Matrícula por grupos étnicos: indígenas, negritudes, ROM, raizales, palenquero, otras etnias.
- Por necesidades educativas especiales: con discapacidad y con capacidades especiales.

Establecimientos educativos:

Identifica el número total de establecimientos educativos.

Establecimientos educativos por sector:

Identifica el número total de establecimientos educativos por sector: oficial y no oficial.

Sedes educativas:

Identifica el número total de sedes educativas. Un mismo establecimiento educativo puede tener múltiples sedes educativas.

Sedes educativas por sector:

Identifica el número total de sedes educativas por sector: oficial y no oficial.

Número de docentes:

Identifica el número total de docentes por tipo: oficial y por estatuto.





Tasa de cobertura neta:

Indica la población en edad escolar que se encuentra en el sistema educativo en el nivel correspondiente a su edad. El total de la población se toma de la información del Departamento Administrativo Nacional de Estadística – DANE. La información presentada en el indicador se encuentra desagregada por nivel educativo y le permitirá compararla con el total nacional.

Tasa de cobertura bruta:

Considera toda la población matriculada incluyendo aquellos en extraedad, por lo que indica la capacidad que tiene el sistema educativo para atender la demanda social en educación sin importar la edad en un nivel educativo específico. La información presentada en el indicador se encuentra desagregada por nivel educativo y le permitirá compararla con el total nacional.

Tasa de deserción:

Proporción de alumnos matriculados que durante el año lectivo por diferentes motivos abandonan sus estudios sin haber culminado el grado. La información presentada en el indicador se encuentra desagregada por nivel educativo y le permitirá compararla con el total nacional.

Educación inicial en el marco de la atención integral a la primera infancia:

La educación inicial se constituye en un estructurante de la atención integral cuyo objetivo es potenciar de manera intencionada el desarrollo integral de las niñas y los niños desde su nacimiento hasta cumplir los seis años, partiendo del reconocimiento de sus características y de las particularidades de los contextos en que viven y favoreciendo interacciones que se generan en ambientes enriquecidos a través de experiencias pedagógicas y prácticas de cuidado. Teniendo en cuenta lo anterior, se presenta la información correspondiente a:

- Educación inicial en preescolar: indica el número de niños y niñas de preescolar con educación inicial en el marco de la atención integral
- Atención integral en preescolar: indica el porcentaje de niños y niñas de preescolar con educación inicial en el marco de la atención integral que cuentan con atenciones priorizadas:

- Participan de ambientes pedagógicos que potencializan su desarrollo y aprendizaje, en donde acceden a una diversidad de materiales y literatura infantil.
- Son acompañados por maestras cálidas, sensibles y acogedoras que desarrollan prácticas pedagógicas pertinentes.
- Disfrutan de una alimentación que cumple con el requerimiento nutricional de acuerdo con sus características de desarrollo y el tiempo de atención.
- Viven experiencias basadas en el juego, la literatura, la exploración del medio y las expresiones artísticas.
- Cuentan con seguimiento y valoración de su proceso de desarrollo y aprendizaje.
- Se vinculan a sus familias y comunidades en los procesos educativos para fortalecer las prácticas de cuidado y crianza.
- Niños y niñas atendidos en educación inicial (no preescolar) en el marco de la atención integral
- Porcentaje de niños y niñas atendidos en educación inicial (no preescolar) que cuentan con atenciones priorizadas
- Talento humano que ha participado en procesos de formación para la atención integral a la primera infancia, a través del Ministerio de Educación Nacional.



En la **segunda hoja** podrá encontrar la información relacionada con los principales programas impulsados desde el Ministerio de Educación Nacional:

Programa Todos a Aprender - PTA:

Es un programa a nivel nacional cuyo propósito es mejorar los aprendizajes en lenguaje y matemáticas de los estudiantes de básica primaria, de establecimientos educativos que muestran desempeño insuficiente. La información se presenta así:

- Número de establecimientos educativos beneficiados
- Número de sedes educativas beneficiadas
- Número de estudiantes acompañados
- Número de docentes acompañados
- Número de tutores vinculados

Programa de Alimentación Escolar - PAE:

Es un programa a nivel nacional cuyo propósito es contribuir con el acceso y la permanencia escolar de los niños, niñas y adolescentes en edad escolar, que están registrados en la matrícula oficial, fomentando estilos de vida saludables y mejorando su capacidad de aprendizaje, a través del suministro de un complemento. La información se presenta así:

- PAE Jornada única: identifica el número de beneficiarios por tipo de jornada (única o regular), número de estudiantes y de establecimientos educativos del sector oficial en jornada única beneficiarios del PAE.
- Beneficiarios PAE: identifica el número de beneficiarios de PAE por zona (Rural y urbana) y las sedes educativas beneficiarias.

Infraestructura Educativa:

La intervención de la infraestructura educativa busca en el corto y mediano plazo el mejoramiento de la calidad educativa para los estudiantes de las instituciones de educación oficial en los niveles de preescolar, básica y media. Teniendo en cuenta lo anterior, se presenta la siguiente información:

- Aulas terminadas y entregadas
- Aulas funcionales construidas
- Sedes dotadas



Finalmente, en la **tercera hoja** se encuentran los indicadores correspondientes a educación superior. Es importante aclarar que la consulta únicamente podrá realizarse a nivel departamental y/o municipal, no se cuenta con la información a nivel de entidad territorial certificada. Encontrarás la siguiente información:

Matrícula de educación superior:

Identifica el número total de estudiantes matriculados en educación superior. Se puede desagregar de la siguiente manera:

- Por sector: oficial y no oficial.
- Por nivel: pregrado y posgrado
- Por nivel educativo: técnica profesional, tecnológica, universitaria, especialización, maestría y doctorado.



Tasa de tránsito inmediato a educación superior:

Porcentaje de estudiantes que culminaron exitosamente los niveles de educación media e inician inmediatamente estudios de educación superior. Esta información puede compararse con el total nacional.

Número de graduados en educación superior:

identifica el número total de estudiantes que culminaron con éxito sus estudios de educación superior. Esta información puede compararse con el total nacional.

Generación E:

Es un programa del Gobierno Nacional que le apunta a la transformación social y al desarrollo de las regiones del país a través del acceso, permanencia y graduación a la educación superior de los jóvenes en condición de vulnerabilidad económica. Los jóvenes se benefician a través de dos componentes: equidad y excelencia. La información se presenta desagregada por sexo (femenino y masculino)